



Stiftung Auffangeinrichtung BVG
Fondation institution supplétive LPP
Fondazione istituto collettore LPP



RAPPORTO ANNUALE E CONTO ANNUALE 2015

In breve

Con circa 2.2 miliardi di franchi di afflussi e 1.15 miliardi di franchi di deflussi il settore conti di libero passaggio ha nuovamente registrato un aumento del fatturato acquisendo un'importanza sempre maggiore per l'Istituto collettore. Grazie all'economia di scala e all'impostazione basata sui processi i costi sono contenuti a fronte di una qualità elevata. Per quanto riguarda la qualità anche il settore assicurazione rischio per disoccupati ha uno standard buono, nonostante un leggero aumento delle pendenze.

Nel 2015 il Consiglio di fondazione e i suoi Comitati hanno varato un concetto per la trasformazione di prestazioni di libero passaggio, derivanti dalla compensazione previdenziale in caso di divorzio, in rendite come pure dei piani nel segmento moderatamente sovraobbligatorio e hanno formulato, in collaborazione con il SECO, una convenzione di adesione per l'assicurazione rischio per disoccupati. A metà anno le normative definite in questa convenzione per la determinazione dell'entità degli importi hanno già prodotto una sostanziale riduzione delle aliquote di contribuzione.

Nell'anno in rassegna 146 collaboratrici e collaboratori si sono impegnati in seno alla Fondazione istituto collettore LPP per garantire costantemente un'attività fortemente orientata alla clientela. Manterremo questo approccio anche in futuro.

Kurt Gfeller
Presidente del Consiglio di fondazione
fino a 31.12.2015

Dott. Doris Bianchi
Presidente del Consiglio di fondazione
da 01.01.2016

Max Meili
Amministratore delegato

1. I PUNTI SALIENTI IN BREVE

1.1. Fondazione complessiva

Intanto è quasi divenuta un'abitudine comunicare cifre d'affari straordinariamente elevate. È un discorso che vale anche per l'esercizio 2015, durante il quale nel settore CLP sono stati elaborati versamenti in entrata per circa CHF 2.2 miliardi di franchi e versamenti in uscita per circa 1.15 miliardi di franchi. Anche il settore previdenza LPP è di nuovo cresciuto praticamente in tutti gli ambiti quali numero di affiliazioni e di assicurati, patrimonio previdenziale ed effettivo dei beneficiari di rendita. Ancora una volta è lievemente in calo il numero dei beneficiari di rendita nel settore assicurazione rischio per disoccupati. Anche il numero di notifiche nel settore controllo delle riaffiliazioni è in fase leggermente regressiva. Il settore degli investimenti di capitale ha dovuto faticare ben più dell'anno precedente, raggiungendo comunque nel complesso un risultato di stretta misura positivo.

Questo esito complessivamente positivo nel settore degli investimenti di capitale è stato possibile grazie ai risultati proporzionalmente buoni nei settori assicurazione rischio per disoccupati e previdenza LPP, tuttavia anche in questi settori i rendimenti-obiettivo non sono stati conseguiti. Nei settori conti di libero passaggio e previdenza LPP il mancato raggiungimento degli obiettivi auspicati si è tradotto in gradi di copertura leggermente inferiori rispetto all'anno precedente, che comunque sono sempre nettamente al di sopra del 100%.

Fondazione complessiva (CHF '000)	2015	2014	Scarto
Numero conti/assicurati attivi	1'151'133	1'085'978	6.0%
Numero rendite versate	9'276	8'997	3.1%
Mezzi a copertura degli obblighi regolamentari	11'640'134	10'460'770	11.3%
Capitali di previdenza necessari *	10'638'731	9'390'957	13.3%
Eccedenza dei costi/ricavi **	-68'410	375'966	—
Spese amministrative dirette	16'076	14'361	11.9%
Rendimento sul capitale	0.1%	5.7%	-5.6%
Grado di copertura	109.4%	111.4%	-2.0%

* e accantonamenti tecnici

** prima dello scioglimento/della costituzione della riserva per oscillazione del valore

1.2 Settore conti di libero passaggio

Come già menzionato, anche questa volta l'amministrazione ha elaborato fatturati superiori all'anno precedente. La quota maggiore dell'incremento negli afflussi è costituita dal versamento delle prestazioni di libero passaggio degli istituti di previdenza, mentre la crescita derivante dai pagamenti in entrata di istituti di libero passaggio è stata solo esigua. Il medesimo quadro si è delineato nei deflussi, nei quali si è principalmente trattato di reinvestimenti in un istituto di previdenza.

I pagamenti in uscita in contanti a seguito di abbandono della Svizzera sono aumentati del 35%, benché contenuti in termini di importi, i pagamenti in uscita a seguito di pensionamento sono cresciuti del 34%. Ancora più contenuti sono stati i pagamenti in contanti a seguito di esiguità dell'importo, ma in termini numerici la crescita di circa 133% è stata considerevole e ha determinato una maggiorazione di spesa che ha comunque avuto il proprio peso. L'impegno lavorativo per le telefonate si è di nuovo leggermente ridotto nell'anno del rapporto attestandosi sui livelli dell'anno 2013.

Cifre indicative CLP (CHF '000)	2015	2014	Scarto
Numero conti	957'810	904'882	5.8%
Mezzi a copertura degli obblighi regolamentari	8'854'194	7'832'669	13.0%
Capitali di previdenza necessari *	8'363'904	7'252'549	15.3%
Eccedenza dei costi/ricavi **	-89'830	190'829	—
Spese amministrative dirette	4'427	4'294	3.1%
per conto in CHF	4.62	4.75	-2.6%
Rendimento sul capitale	-0.1%	4.9%	-5.0%
Remunerazione dei conti	0.3%	1.0%	-0.7%
Grado di copertura	105.9%	108.0%	-2.1%

* e accantonamenti tecnici

** prima dello scioglimento/della costituzione della riserva per oscillazione del valore

Giusta la risoluzione del Consiglio di fondazione la corresponsione di interessi degli averi di risparmio si conforma in primo luogo alle possibilità finanziarie della Fondazione e in aggiunta ai tassi d'interesse bonificati dalle banche rappresentative svizzere per i conti di libero passaggio. Questa corresponsione di interessi viene verificata a scadenze trimestrali. Il Consiglio di fondazione ha talmente tenuto conto del livello d'interesse persistentemente basso a tal punto, che ha ridotto il tasso di rendimento a più tappe dall'1.0% allo 0.3%.

1.3 Settore previdenza LPP

La rettifica dei dati di precedenti affiliazioni nel settore LPP inizia a produrre risultati. Se nel primo anno di produzione la nuova soluzione amministrativa orientata ai processi Apollo 2 ha dato buona prova di sé soprattutto nel nuovo settore, nel secondo anno di produzione (2015) i vantaggi di questa soluzione si fanno sentire anche nelle affiliazioni con un istoriato rettificato.

Ciò è stato palpabile soprattutto nelle uscite e negli scioglimenti contrattuali, dove è stato possibile ridurre buona parte delle pendenze. Anche nelle decisioni di contribuzione e di affiliazione d'ufficio l'Istituto collettore ha compiuto grossi progressi. La situazione è notevolmente migliorata in special modo nella gestione dei ricorsi nel quadro del diritto d'audizione. Infine è nettamente aumentata la qualità delle richieste al Fondo di garanzia.

Nel servizio contenzioso l'Istituto collettore ha registrato il 35% in più di richieste di piani di ammortamento rispetto all'anno precedente. Il sostegno del sistema nel controllo delle scadenze, nella fatturazione, nei solleciti di pagamento e nelle diffide sembra lentamente produrre effetti positivi.

Cifre indicative LPP (CHF '000)	2015	2014	Scarto
Numero assicurati attivi	34'694	33'727	2.9%
Numero rendite versate	4'733	4'344	9.0%
Numero datori di lavoro affiliati	24'325	22'220	9.5%
Mezzi a copertura degli obblighi regolamentari	2'089'280	1'960'911	6.5%
Capitali di previdenza necessari *	1'835'238	1'693'004	8.4%
Eccedenza dei costi/ricavi **	-13'865	119'201	—
Spese amministrative dirette	10'666	8'818	21.0%
per assicurato in CHF	270.53	231.62	16.8%
Rendimento sul capitale	0.8%	8.6%	-7.8%
Interesse tecnico	2.5%	2.5%	0.0%
Grado di copertura	113.8%	115.8%	-2.0%

* e accantonamenti tecnici

** prima dello scioglimento/della costituzione della riserva per oscillazione del valore

Le rendite in corso per superstiti e invalidità vengono adeguate, ai sensi delle disposizioni LPP, all'evoluzione dei prezzi. Dal momento che il rincaro sul periodo rilevante ai fini del calcolo è stato contenuto, per il 1.1.2016 non ha luogo alcun adeguamento obbligatorio delle rendite di rischio. Le rendite d'invalidità non hanno subito alcun adeguamento.

1.4. Settore assicurazione rischio per disoccupati

A seguito di alcuni avvicendamenti di personale nel servizio prestazioni il numero delle pendenze è leggermente aumentato, benché il numero delle neorichieste notificate per le rendite di invalidità continui a scendere. Il team ha comunque potuto essere nuovamente completato nell'anno del rapporto; le pendenze sono sotto controllo. Anche in questo contesto si sono confermati i vantaggi di un sistema orientato ai processi, che agevola la compensazione delle partenze rispettivamente l'inserimento di nuovo personale.

Cifre indicative AD (CHF '000)	2015	2014	Scarto
Numero assicurati attivi	158'629	147'369	7.6%
Numero rendite versate	4'543	4'653	-2.4%
Mezzi a copertura degli obblighi regolamentari	696'660	667'191	4.4%
Capitali di previdenza necessari *	439'589	445'405	-1.3%
Eccedenza ricavi **	35'285	65'936	-46.5%
Spese amministrative dirette	831	1'076	-22.8%
per rendita versata in CHF	182.86	231.30	-20.9%
Rendimento sul capitale	0.2%	6.7%	-6.5%
Interesse tecnico	2.0%	2.0%	0.0%
Grado di copertura	158.5%	149.8%	8.7%

* e accantonamenti tecnici

** prima dello scioglimento/della costituzione della riserva per oscillazione del valore

Poiché il rincaro sul periodo rilevante ai fini del calcolo è stato contenuto, per il 1.1.2016 non interviene alcun adeguamento delle rendite correnti per superstiti e invalidità.

1.5. Settore controllo della riaffiliazione

I miglioramenti operativi nel settore previdenza LPP hanno avuto effetti positivi anche sul settore controllo della riaffiliazione. Nell'anno oggetto del rapporto sono state eseguite tutte le vecchie pendenze e le notifiche attuali sono state evase nel medesimo anno. Il settore è quindi operativamente a giorno.

Cifre indicative CR (CHF '000)	2015	2014	Scarto
Numero notifiche	16'120	17'270	-6.7%
di cui notifiche evase	16'120	15'671	2.9%
Spese amministrative dirette	152'296	172'960	-11.9%
per dichiarazione in CHF	9.45	10.02	-5.7%

2. INVESTIMENTI DI CAPITALE

2.1. Rendimento portafoglio complessivo

La performance 2015 calcolata secondo il metodo giornaliero TWR sull'intero patrimonio della Fondazione ammontava allo 0.1% (nell'anno precedente 5.7%). Si tratta di un risultato di stretta misura superiore a quello del benchmark.

Nel 2015 in nessuno dei tre settori operativi l'utile sugli investimenti di capitale ha raggiunto il livello del rendimento-obiettivo. Su alcune categorie d'investimento è stato possibile conseguire rendimenti interessanti, ma gli investimenti a interessi fissi e sul breve periodo, nei quali l'Istituto collettore deve principalmente investire a causa della mancanza di una maggiore capacità di rischio, hanno registrato una perdita a seguito degli interessi negativi.

Visto che il settore LPP, sulla base della struttura degli impegni, ha investito maggiormente in obbligazioni a lunga scadenza, con lo 0.8% il rendimento conseguito sul portafoglio si è attestato nettamente al di sopra di quello degli altri due settori operativi.

Nel 2014 la coerente e abbondante copertura dei rischi di valuta nel patrimonio titoli dell'Istituto collettore aveva assottigliato di 0.5 punti percentuali il buon risultato allora conseguito. Dopo la decisione, ricca di implicazioni, della Banca nazionale di metà gennaio 2015, questo minor utile è però stato più che compensato. Prendendo in considerazione l'intero anno 2015 la garanzia della valuta ha contribuito con un +0.9 punti percentuali al risultato evitando così una perdita sul patrimonio titoli.

Sviluppo del rendimento	2015	2014
Previdenza LPP	0.8%	8.6%
Conti di libero passaggio	-0.1%	4.9%
Assicurazione rischio per disoccupati	0.2%	6.7%
Totale	0.1%	5.7%

2.2. Rendimento categorie d'investimento

Nel 2015 l'evento chiave per il mercato svizzero dei capitali è stato l'abbandono della soglia minima di cambio EUR/CHF di 1.20 decretato dalla Banca nazionale svizzera e la contemporanea introduzione di un rendimento negativo degli averi sui conti correnti. Sommato all'acquisto di prestiti statali da parte della Banca centrale europea in grande stile ciò ha generato un'ulteriore flessione dei rendimenti sulle obbligazioni e quindi utili contabili sulle obbligazioni.

I prezzi delle materie prime in ulteriore calo e un'economia cinese lievemente meno florida hanno generato considerevoli oscillazioni dei corsi dei cambi sulle borse azionarie. Infine le azioni svizzere e quelle dei Paesi OCSE hanno comunque ottenuto un risultato annuale lievemente positivo. Analogamente all'anno precedente le azioni dei Paesi emergenti hanno registrato uno sviluppo negativo. Sulla base degli interessi ulteriormente in calo, per le casse pensioni svizzere gli investimenti immobiliari sono stati, ancora una volta, la fonte di rendimento più stabile e lucrativo.

Categoria d'investimento	Quota patrimoniale 31.12.2015			Performance 2015	
	Mio. CHF	Portafoglio	Strategia	Portafoglio	Benchmark
Liquidità/mercato monetario CHF	4'709.3	40.5%	37.8%	-0.4%	-0.9%
Obbligazioni Svizzera	2'307.6	19.8%	20.4%	2.3%	2.3%
Obbligazioni mondo	1'804.0	15.5%	15.6%	-6.5%	-2.7%
Azioni Svizzera	521.6	4.5%	4.3%	2.6%	2.7%
Azioni mondo	1'146.4	9.9%	10.6%	0.4%	-0.1%
Azioni mercati emergenti	179.5	1.5%	2.1%	-14.7%	-14.3%
Immobili Svizzera	809.7	7.0%	7.5%	6.5%	4.7%
Immobili mondo	54.3	0.5%	0.5%	8.8%	8.8%
Materie prime	116.2	1.0%	1.2%	-27.0%	-28.7%
Overlay di valuta	-20.0	-0.2%			
Differenza di arrotondamento	0.2				
Totale complessivo	11'628.8	100.0%	100.0%	0.1%	0.0%

2.3. Strategia d'investimento e ripartizione degli investimenti (asset allocation)

Sulla base di uno studio di ALM effettuato nel 2014, nel settore LPP è stata introdotta per inizio 2015 una nuova categoria d'investimento. La quota delle obbligazioni mondo è stata ridotta di 2.5 punti percentuali, quella delle azioni mondo di 1.0 punto percentuale. Per contro sono state incrementate le azioni dei mercati emergenti (+0.5 punto percentuale) e degli immobili Svizzera (+3.0 punti percentuali).

Gli interessi in calo e un grado di copertura tecnico in regresso hanno causato nel settore CLP, alla luce della strategia d'investimento dinamica, una riduzione di azioni e materiale prime a favore di obbligazioni.

L'effettiva (tattica) asset allocation dell'Istituto collettore si orienta fortemente alla strategia d'investimento. Essa si compie nei margini delle fasce di fluttuazione definite dal Consiglio di fondazione secondo un concetto basato su chiare regole. Di conseguenza le variazioni nell'asset allocation rispetto all'anno precedente sono state estremamente contenute in tutte le categorie d'investimento (meno dell'1%).

Allocazione degli investimenti per 31.12.2015 (Fondazione complessiva)	CLP		LPP		AD	
	Strategia	Allocazione	Strategia	Allocazione	Strategia	Allocazione
Liquidità/mercato monetario CHF	47.5%	50.8%	1.0%	1.9%	20.0%	19.6%
Obbligazioni Svizzera	14.0%	13.4%	46.0%	45.7%	29.0%	27.9%
Obbligazioni mondo	14.5%	14.4%	20.0%	20.0%	17.0%	16.9%
Azioni Svizzera	4.0%	4.3%	5.0%	5.2%	5.5%	5.3%
Azioni mondo	10.0%	8.8%	12.0%	12.6%	14.5%	16.0%
Azioni mercati emergenti	2.0%	1.4%	2.0%	1.6%	3.0%	3.2%
Immobili Svizzera	7.0%	6.3%	10.0%	9.7%	7.0%	7.0%
Immobili mondo	0.0%	0.0%	2.0%	1.9%	2.0%	2.2%
Materie prime	1.0%	0.8%	2.0%	1.6%	2.0%	2.1%
Overlay di valuta	0.0%	-0.2%	0.0%	-0.2%	0.0%	-0.3%
Totale investimenti di capitale	100.0%	100.0%	100.0%	100.0%	100.0%	100.0%
Di cui investimenti alternativi	1.0%	1.7%	2.0%	1.9%	2.0%	2.6%
Investimenti alternativi ai sensi dell'art. 53 cpv. 1 lett. e OPP 2	1.0%	0.8%	2.0%	1.6%	2.0%	2.1%
Altri investimenti alternativi *	0.0%	0.9%	0.0%	0.3%	0.0%	0.5%

* Investimenti delle categorie mercato monetario CHF, obbligazioni Svizzera, obbligazioni mondo, che non adempiono i requisiti ai sensi dell'art. 53 cpv. 1 lett. b OPP 2 e che pertanto vengono ritenuti investimenti alternativi.

2.4. Afflusso di capitali

Il cashflow netto, già sostanziale nell'anno precedente, in tutti e tre i settori operativi dell'Istituto collettore si è ulteriormente rafforzato nell'esercizio oggetto del rapporto:

Afflusso di capitali netto * (CHF '000)	2015 CHF	2014 CHF	Scarto
Afflusso netto complessivo	1'180'853	812'203	45.4%
Afflusso netto CLP	1'034'884	671'379	54.1%
Afflusso netto LPP	116'895	104'484	11.9%
Afflusso netto AD	29'074	36'340	-20.0%

* contributi dedotte le prestazioni versate e le spese di gestione, senza speciali utili e delimitazioni

3. CONTO ANNUALE

3.1. Bilancio Fondazione complessiva

	31.12.2015 CHF '000	31.12.2014 CHF '000
ATTIVI		
Investimenti patrimoniali	11'881'719	10'681'421
Mezzi liquidi	94'345	121'474
Crediti a contribuenti	144'791	134'804
Altri crediti	12'055	19'786
Investimenti di capitale	11'628'827	10'402'336
Infrastrutture d'esercizio	1'700	3'020
Delimitazione attiva dei ratei e dei risconti	4'152	6'100
Totale attivi	11'885'871	10'687'520
PASSIVI		
Impegni	235'656	219'633
Delimitazione passiva dei ratei e dei risconti	2'244	1'306
Riserva datori di lavoro	314	423
Accantonamenti non tecnici	7'523	5'388
Capitali di previdenza e accantonamenti tecnici	10'638'731	9'390'957
Capitale di previdenza assicurati attivi	9'127'069	7'979'557
Capitale di previdenza beneficiari di rendite	877'581	825'272
Accantonamenti tecnici	634'081	586'128
Riserva per oscillazione di valore	848'070	953'138
Mezzi non vincolati / sottocopertura	153'333	116'675
Totale passivi	11'885'871	10'687'520

3.2. Conto d'esercizio Fondazione complessiva

	2015	2014		2015	2014
	CHF '000	CHF '000		CHF '000	CHF '000
Contributi e depositi ordinari e di altro genere	227'225	214'442	Scioglimento/costituzione accantonamenti non tecnici	-2'135	358
Contributi lavoratori	99'868	92'721	Utile di altro genere	6'876	4'783
Contributi datori di lavoro	121'341	114'467	Spese di altro genere	-2'727	-1'764
Depositi e versamenti	6'016	7'254	Dispendio amministrativo	-23'228	-24'251
Prestazioni di entrata	2'410'436	1'792'701	Spese amministrative generali	-22'833	-23'867
<i>Afflusso da contributi e prestazioni di entrata</i>	<i>2'637'661</i>	<i>2'007'143</i>	Revisione/perito per la previdenza professionale	-269	-259
Prestazioni regolamentari	-292'658	-237'385	Autorità di vigilanza	-125	-125
Rendite di vecchiaia	-30'696	-26'889	<i>Eccedenza dei costi/ricavi prima della costituzione della riserva per oscillazione di valore</i>	<i>-68'410</i>	<i>375'966</i>
Rendite per superstiti	-4'998	-4'744	Variazione riserva per oscillazione di valore	105'068	-312'496
Rendite di invalidità	-20'928	-20'688	Costituzione riserva per oscillazione di valore	0	-312'496
Rendite per figli	-2'637	-2'885	Scioglimento riserva per oscillazione di valore	105'068	0
Prestazioni di capitale in caso di pensionamento	-198'209	-152'704	Eccedenza dei ricavi/costi	36'658	63'471
Prestazioni di capitale in caso di decesso e invalidità	-35'189	-29'476			
Prestazioni di uscita	-1'141'206	-933'681			
<i>Esodo per prestazioni e anticipi</i>	<i>-1'433'864</i>	<i>-1'171'066</i>			
Scioglimento/costituzione Capitali di previdenza, accantonamenti tecnici, riserve contributi	-1'247'731	-969'243			
Scioglimento/costituzione capitale di previdenza assicurati	-1'094'237	-738'237			
Scioglimento/costituzione capitale di previdenza beneficiari di rendite	-52'309	-45'661			
Scioglimento/costituzione accantonamenti tecnici	-47'953	-105'367			
Maturazione interessi capitale a risparmio	-53'344	-79'913			
Scioglimento/costituzione riserve contributi	111	-65			
Dispendio assicurativo	-547	-519			
Risultato netto dalla quota assicurativa	-44'481	-133'685			
Risultato netto dall'investimento patrimoniale	-2'714	530'525			
Utile sugli interessi mezzi liquidi	10	96			
Utile sugli interessi altri crediti	1'213	2'640			
Utile sugli investimenti di capitale	16'133	544'511			
Costo della gestione patrimoniale	-16'432	-14'727			
Costo degli interessi	-3'637	-1'995			

4. COMPITI E ORGANIZZAZIONE

4.1. Forma giuridica e scopo

La Fondazione istituto collettore LPP è un istituto di previdenza di diritto privato. È stata fondata dalle centrali operaie e padronali, per incarico del legislatore (cfr. art. 54 LPP), il 6 dicembre 1983¹. È iscritta nel registro di commercio del Canton Zurigo con il nome di «Schweizerische Sozialpartner-Stiftung für die Auffangeinrichtung gemäss Artikel 60 BVG (Stiftung Auffangeinrichtung BVG)».

4.2. Compiti

I compiti della Fondazione istituto collettore LPP sono descritti come segue all'articolo 60 capoversi 2 e 5 LPP e all'articolo 11 capoverso 3bis:

La Fondazione svolge i compiti ad essa delegati nei seguenti quattro settori:

- > conti di libero passaggio (art. 60 cpv. 5 LPP)
- > previdenza LPP (art. 60 cpv. 2 lett. a, b, c, d LPP)
- > assicurazione rischio per disoccupati (art. 60 cpv. 2 lett. e LPP)
- > controllo della riaffiliazione (art. 11 cpv. 3bis LPP)

L'Istituto collettore è da ritenersi un'autorità nel senso dell'articolo 1 capoverso 2 lettera e della Legge federale sulla procedura amministrativa (art. 54 cpv. 4 LPP). L'Istituto collettore può emanare decisioni per adempiere i compiti nel quadro del campo di attività previdenza LPP (art. 60 cpv. 2bis LPP).

¹ Le associazioni fondatrici erano: Unione centrale delle Associazioni imprenditoriali svizzere (rappresentata da Heinz Allenspach e Klaus Hug), Unione svizzera delle arti e mestieri (rappresentata da Markus Kündig e Markus Kamber), Unione sindacale svizzera (rappresentata da Fritz Reimann e Fritz Leuthy), Federazione svizzera dei sindacati cristiani (rappresentata da Guido Casetti), Unione svizzera dei sindacati liberi (rappresentata da Josef Weber e Ulrich König), Federazione delle società svizzere degli impiegati (rappresentata da Karl Eugster e Erwin Wittker).

4.3. Organizzazione

Dal 1° gennaio 2009 la Fondazione svolge tutte le mansioni amministrative con un'organizzazione interna che a fine 2015 contava 146 persone.

Gli investimenti di capitale sono gestiti, sotto la guida del settore investimenti di capitale, da diverse banche e gestori di portafoglio.

Nel settore investment-controlling la Fondazione viene affiancata dalla PPCmetrics AG, nella contabilità dei titoli e nella global custody dalla UBS AG e nel settore legale dal dott. Hans Ulrich Stauffer. Patrick Spuhler, Prevanto AG, è attivo quale esperto di assicurazioni pensionistiche. La società di revisione è la Ernst & Young AG, Zurigo. Dopo un mandato durato dodici anni, nell'anno in rassegna è stata scelta, nell'ambito di un'ampia procedura di valutazione, una nuova società di revisione. Nell'esercizio 2016 la BDO succederà alla Ernst & Young.

L'organo supremo dell'Istituto collettore è il Consiglio di fondazione. Esso si compone di dodici membri. Dieci rappresentanti vengono delegati dalle centrali operaie e padronali, due rappresentanti vengono designati dall'Amministrazione pubblica.

Per affiancarlo nel lavoro, il Consiglio di fondazione ha istituito dei comitati assegnando loro diversi compiti

A fine 2015 vigeva la seguente organizzazione:

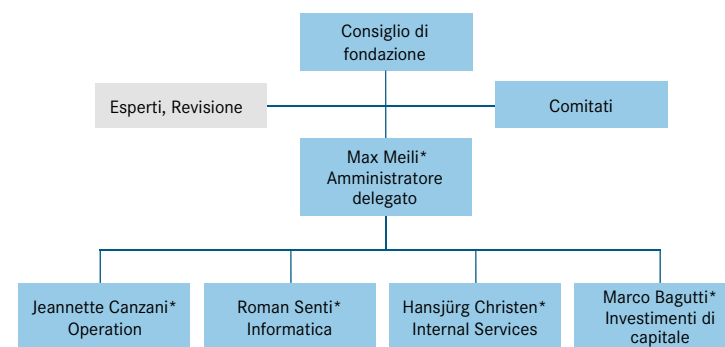

* Membro della direzione

4.4. Composizione del Consiglio di fondazione

Nel 2015 il Consiglio di fondazione si componeva come segue:

Rappresentanti dei lavoratori

Dott. Doris Bianchi (Vicepresidente)	Unione sindacale svizzera, Berna
Franz Cahannes	Unia, Zurigo
Dott. Martin Flügel	Travail.Suisse, Berna (fino a 17.9.2015)
Adrian Wüthrich	Travail.Suisse, Berna (da 18.9.2015)
Urs Masshardt	Travail.Suisse, Berna
Jorge Serra	Sindacato svizzero dei servizi pubblici (SSP/VPOD), Zurigo

Rappresentanti dei datori di lavoro

Kurt Gfeller (Presidente)	Unione svizzera delle arti e dei mestieri, Berna
Andreas Markwalder	GastroSocial, Aarau
Martin Kaiser	Unione centrale delle associazioni padronali, Zurigo
Dott. Andreas Lüthi	proparis Vorsorge Gewerbe Schweiz, Berna
François Gummy	Fondation de Prévoyance Richemont, Villars-sur-Glâne

Rappresentanti dell'amministrazione pubblica

Marcel Wyss	Segretariato di Stato dell'economia (SECO), Berna (fino a 31.10.2015)
Dòra Makausz	Segretariato di Stato dell'economia (SECO), Berna (da 01.11.2015)
Vacante	

Zweigstelle Deutschschweiz

Stiftung Auffangeinrichtung BVG
Weststrasse 50
Postfach
8036 Zürich

Agence régionale de la Suisse romande

Fondation institution supplétive LPP
Passage St-François 12
Case postale 6183
1002 Lausanne

Agenzia regionale della Svizzera italiana

Fondazione istituto collettore LPP
Stabile «Gerra 2000»
Via Pobietto 11
Casella postale 224
6928 Manno

Fondazione istituto collettore LPP
Direzione
Weststrasse 50
8003 Zurigo

www.aeis.ch