



Stiftung Auffangeinrichtung BVG
Fondation institution supplétive LPP
Fondazione istituto collettore LPP



RAPPORTO E CONTO ANNUALE 2016

In breve

SOMMARIO

pagina

1. I PUNTI SALIENTI IN BREVE	5
1.1. Fondazione complessiva	5
1.2. Settore conti di libero passaggio	5
1.3. Settore previdenza LPP	7
1.4. Settore assicurazione rischio per disoccupati	8
1.5. Settore controllo della riaffiliazione	9
2. INVESTIMENTI DI CAPITALE	9
2.1. Rendimento settori operativi	9
2.2. Rendimento categorie d'investimento	10
2.3. Strategia d'investimento e ripartizione degli investimenti (asset allocation)	11
2.4. Afflusso di capitali	12
3. CONTO ANNUALE	13
3.1. Bilancio fondazione complessiva	13
3.2. Conto d'esercizio fondazione complessiva	14
4. COMPITI E ORGANIZZAZIONE	16
4.1. Forma giuridica e scopo	16
4.2. Compiti	16
4.3. Organizzazione	17
4.4. Composizione del Consiglio di fondazione	18

INTRODUZIONE

Nel 2016 la Fondazione istituto collettore LPP si è nuovamente dovuta confrontare con particolari sfide, che hanno richiesto un impegno supplementare del personale e di tutti gli organi a ogni livello.

La forte crescita dei conti di libero passaggio, che da anni persiste in seno all'Istituto collettore, è continuata senza sosta anche nel 2016. Nel mese di dicembre il numero dei conti attivi ha così superato per la prima volta la soglia del milione e il patrimonio quella dei 10 miliardi di franchi. Le sfide operative che ne sono derivate hanno potuto essere raccolte e gestite a buon fine solo ampliando l'organico. Sul capitale il settore ha conseguito un rendimento dell'1.6%. Si tratta di un successo, soprattutto perché sulla base della limitata capacità di rischio più della metà del patrimonio dev'essere investito su un mercato monetario contraddistinto da interessi negativi.

Per l'Istituto collettore il progetto di maggior portata è stata l'applicazione del nuovo diritto sul divorzio entrato in vigore già il 1° gennaio 2017. Nel quadro di questa legge la Fondazione istituto collettore assume nuovamente il ruolo di chiave di volta del secondo pilastro, poiché presso la Fondazione, dopo il raggiungimento dell'età pensionabile, le prestazioni finanziarie di libero passaggio percepite dalla compensazione della previdenza in caso di divorzio possono essere convertite in una rendita – per quanto ciò non sia possibile presso un altro istituto previdenziale. Per rendere operative le nuove disposizioni di legge, sono stati introdotti nuovi processi lavorativi e adeguati quelli già esistenti. Inoltre si sono resi necessari estesi chiarimenti legali e i sistemi amministrativi hanno dovuto essere adeguati di conseguenza. Grazie al loro grande impegno, le persone coinvolte sono riuscite a portare a termine il progetto con successo e nei tempi previsti.

Durante l'anno oggetto del rapporto il Consiglio di fondazione e il suo Comitato sono stati impegnati nella ricerca di un nuovo amministratore delegato, in quanto Max Meili ha terminato il proprio incarico presso l'Istituto collettore a fine maggio. La ricerca è sfociata nella nomina di Marc Gamba da parte del Consiglio di fondazione in occasione della riunione straordinaria del 26 ottobre. Marc Gamba è entrato in servizio presso l'Istituto collettore il 1° gennaio 2017.

Una grande sfida per l'intero secondo pilastro in Svizzera riguarda la persistenza di interessi negativi sul mercato dei capitali. In ottica futura non promettono nulla di buono per la stabilità del sistema della rendite. Tuttavia, poiché nell'esercizio in rassegna gli interessi si sono ulteriormente abbassati a seguito della politica monetaria spiccatamente espansiva delle banche di emissione, i portafogli obbligazionari vantavano utili da valutazione. Anche le borse azionarie estere e gli immobili hanno acquistato valore. Di conseguenza i settori LPP e AD dell'Istituto collettore presentano complessivamente con il 3.7% rispettivamente il 3.5% rendimenti assicuranti sui loro patrimoni investiti con prudenza.

A causa del persistere di interessi bassi il Consiglio di fondazione ha deciso di ridurre l'interesse tecnico nel settore LPP dal 2.5% al 2.0%. Questa misura ha immediatamente prodotto un grado di copertura inferiore, ma garantisce una valutazione più realistica degli impegni in questo settore.

Per la Fondazione istituto collettore non mancheranno le sfide neppure nel prossimo futuro. Una di molte sarà la «Previdenza per la vecchiaia 2020» – nella misura in cui nell'autunno 2017 supererà lo scoglio della votazione popolare.

Cogliamo l'occasione per ringraziare tutti i collaboratori e tutte le collaboratrici, gli organi e i terzi, senza i quali l'Istituto collettore non potrebbe adempiere il proprio mandato in questa forma.

Dr. Doris Bianchi	Roman Senti	Marc Gamba
Presidente del	Vice-amministratore	Amministratore delegato
Consiglio di fondazione	delegato	dal 01.01.2017

1. I PUNTI SALIENTI IN BREVE

1.1. Fondazione complessiva

Intanto è quasi divenuta un'abitudine comunicare cifre d'affari straordinariamente elevate. È un discorso che vale anche per l'esercizio 2016, durante il quale nel settore CLP sono stati elaborati versamenti in entrata per circa CHF 2.49 miliardi di franchi e versamenti in uscita per circa 1.44 miliardi di franchi. Anche il settore previdenza LPP è di nuovo cresciuto praticamente in tutti gli ambiti quali numero di affiliazioni e di assicurati, patrimonio previdenziale ed effettivo dei beneficiari di rendita. Nel settore controllo delle riaffiliazioni il numero delle notifiche è nuovamente aumentato, mentre il numero di rendite nell'assicurazione rischio per disoccupati si è attestato più o meno sul livello dell'anno precedente.

Per quanto riguarda gli investimenti di capitale la Fondazione istituto collettore punta su una strategia d'investimento relativamente povera di rischi, poiché la sua struttura degli impegni si discosta da quella di un istituto previdenziale tradizionale (in particolare nei settori AD e CLP). Tuttavia nel 2016 ha conseguito un buon rendimento del 2.0%. In tutti i settori operativi i rendimenti-obiettivo sono stati chiaramente superati.

Fondazione complessiva (CHF '000)	2016	2015	Scarto
Numero conti/assicurati attivi	1'212'127	1'151'133	5.3%
Numero rendite versate	9'740	9'276	5.0%
Mezzi a copertura degli obblighi regolamentari	13'177'926	11'640'134	13.2%
Capitali di previdenza necessari ¹	12'047'533	10'638'731	13.2%
Eccedenza dei costi/ricavi ²	128'990	-68'410	—
Spese amministrative dirette	17'281	16'076	7.5%
Rendimento sul capitale	2.0%	0.1%	1.9%
Grado di copertura	109.4%	109.4%	0.0%

¹ e accantonamenti tecnici

² Prima dello scioglimento/della costituzione della riserva per oscillazione del valore

1.2 Settore conti di libero passaggio

Il settore dei conti di libero passaggio («CLP») è caratterizzato da cifre di fatturato annuali in forte rialzo. Questa situazione ha impegnato molto l'amministrazione: oltre alla crescita del traffico dei pagamenti in entrata e in uscita, nel 2016 i collaboratori e le collaboratrici hanno evaso circa 100'000 richieste telefoniche della clientela.

Il documentato aumento del numero di conti non è più così significativo come negli anni precedenti. Nel periodo che ha preceduto l'assunzione in proprio dell'amministrazione da parte dello stesso Istituto collettore, per ogni deposito veniva aperto un conto. Da qualche anno questi conti multipli per cliente vengono coerentemente accorpati. Va rilevata una crescita di queste operazioni multiple, che si riferiscono a prestazioni di libero passaggio del singolo titolare del conto. Questo flusso di pagamenti in entrata non poteva più essere smaltito dal personale disponibile. Pertanto, nel quarto trimestre, l'Istituto collettore ha assunto temporaneamente 15 persone, che per due mesi hanno elaborato oltre 30'000 entrate di cassa.

Cifre indicative CLP (CHF '000)	2016	2015	Scarto
Numero conti	1'016'436	957'810	6.1%
Mezzi a copertura degli obblighi regolamentari	10'088'816	8'854'194	13.9%
Capitali di previdenza necessari ¹	9'512'895	8'363'904	13.7%
Eccedenza dei costi/ricavi ²	85'631	-89'830	—
Spese amministrative dirette	5'223	4'427	18.0%
per conto in CHF	5.14	4.62	11.2%
Rendimento sul capitale	1.6%	-0.1%	1.7%
Remunerazione dei conti	0.2%	0.3%	-0.1%
Grado di copertura	106.1%	105.9%	0.2%

¹ e accantonamenti tecnici

² Prima dello scioglimento/della costituzione della riserva per oscillazione del valore

Giusta la risoluzione del Consiglio di fondazione la corresponsione di interessi degli averi di risparmio si conforma in primo luogo alle possibilità finanziarie della Fondazione e in aggiunta ai tassi d'interesse bonificati dalle banche rappresentative svizzere per i conti di libero passaggio. Questa corresponsione di interessi viene verificata a scadenze trimestrali. Dal 01.01.2013 il tasso d'interesse viene stabilito con l'aiuto di un valore indicativo che dipende dal grado di copertura. A sua volta il grado di copertura è subordinato al tasso swap su 5 anni. Nell'esercizio in rassegna il Consiglio di fondazione ha tenuto conto del livello d'interesse persistentemente basso riducendo il tasso di rendimento dallo 0.3% allo 0.2%.

1.3. Settore previdenza LPP

I processi nel sistema di gestione Apollo 2 registrano un buon livello di avanzamento. È possibile eseguire efficientemente e visualizzare con chiarezza tutte le tipologie di mutazioni che hanno effetto retroattivo.

L'obiettivo di estendere i piani del segmento sovraobbligatorio (fino al mass. LAINF) è stato accantonato, in quanto l'applicazione delle nuove disposizioni di legge nel settore «compensazione della previdenza dal divorzio» ha avuto la priorità nel secondo semestre 2016. Il nuovo compito descritto nell'art. 60 LPP è stato attuato a ritmo sostenuto per il 01.01.2017. Si è pure iniziato ad analizzare le conseguenze della «Riforma per la previdenza della vecchiaia 2020» e si sono avviati i primi preparativi per la messa in pratica della riforma. Questo tema segnerà anche l'anno 2017.

Nel servizio contenzioso, dopo la fatturazione i clienti vengono accompagnati passo dopo passo. I clienti, che hanno buone probabilità di poter pagare in tempi rapidi gli importi ancora scoperti, o perlomeno parte di essi, godono di una consulenza personalizzata. Inoltre vengono accuratamente verificati i piani di ammortamento e i clienti vengono contattati telefonicamente, prima di adire le vie legali. Questo modo di procedere si rivela spesso efficace con ricadute positive sul collettivo.

Cifre indicative LPP (CHF '000)	2016	2015	Scarto
Numero assicurati attivi	36'319	34'694	4.7%
Numero rendite versate	5'177	4'733	9.4%
Numero datori di lavoro/aziende	26'936	24'325	10.7%
Mezzi a copertura degli obblighi regolamentari	2'352'585	2'089'280	12.6%
Capitali di previdenza necessari ¹	2'101'025	1'835'238	14.5%
Eccedenza dei costi ²	-2'482	-13'865	-82.1%
Spese amministrative dirette	10'905	10'666	2.2%
per assicurato in CHF	262.79	270.53	-2.9%
Rendimento sul capitale	3.7%	0.8%	2.9%
Interesse tecnico	2.0%	2.5%	-0.5%
Grado di copertura	112.0%	113.8%	-1.8%

¹ e accantonamenti tecnici

² Prima dello scioglimento/della costituzione della riserva per oscillazione del valore

Le rendite in corso per superstiti e invalidità vengono adeguate, ai sensi delle disposizioni LPP, all'evoluzione dei prezzi. Dal momento che il rincaro sul periodo rilevante ai fini del calcolo è stato negativo, per il 01.01.2017 non ha luogo alcun adeguamento obbligatorio delle rendite.

1.4. Settore assicurazione rischio per disoccupati

Si rileva un incremento dei casi di AI notificati, le assegnazioni di rendite ricalcano comunque numericamente i valori dell'anno precedente. Il lavoro è leggermente aumentato a seguito di un accresciuto fabbisogno di accertamenti.

Il team del servizio prestazioni è ben equipaggiato per soddisfare l'aumento di lavoro. I processi del sistema Apollo 2 supportano i collaboratori e le collaboratrici, consentendo loro di concentrarsi sulla disamina dei dossier.

Dal momento che i casi di AI vengono notificati quattro-cinque anni dopo l'insorgenza dell'inabilità lavorativa, l'evoluzione della disoccupazione viene osservata molto minuziosamente.

Cifre indicative AD (CHF '000)	2016	2015	Scarto
Numero assicurati attivi	159'372	158'629	0.5%
Numero rendite versate	4'563	4'543	0.4%
Mezzi a copertura degli obblighi regolamentari	736'525	696'660	5.7%
Capitali di previdenza necessari ¹	433'613	439'589	-1.4%
Eccedenza ricavi ²	45'841	35'285	29.9%
Spese amministrative dirette	1'039	831	25.1%
per rendita versata in CHF	227.69	182.86	24.5%
Rendimento sul capitale	3.5%	0.2%	3.3%
Interesse tecnico	2.0%	2.0%	0.0%
Grado di copertura	169.9%	158.5%	11.4%

¹ e accantonamenti tecnici

² Prima dello scioglimento/della costituzione della riserva per oscillazione del valore

Le rendite in corso per superstiti e invalidità vengono adeguate, ai sensi delle disposizioni LPP, all'evoluzione dei prezzi. Dal momento che il rincaro sul periodo rilevante ai fini del calcolo è stato negativo, per il 01.01.2017 non ha luogo alcun adeguamento obbligatorio delle rendite.

1.5. Settore controllo della riaffiliazione

L'andamento operativo è paragonabile agli anni precedenti. Se le notifiche vengono trasmesse in tempi rapidi e in maniera completa, il vero e proprio processo di controllo è eseguito con grande efficienza.

Grande priorità è assegnata alla sensibilizzazione degli istituti previdenziali nei confronti dei meccanismi del controllo della riaffiliazione.

Cifre indicative CR (CHF '000)	2016	2015	Scarto
Numero notifiche	16'755	16'120	3.9%
Spese amministrative dirette	114	152	-25.0%

2. INVESTIMENTI DI CAPITALE

2.1. Rendimento settori operativi

Già all'inizio dell'anno 2016 i rendimenti sul mercato svizzero degli interessi erano perlopiù negativi. Su questo sfondo, i rendimenti del portafoglio sul patrimonio dei settori LPP e AD del 3.7% rispettivamente del 3.5% per l'anno 2016 possono essere considerati molto incoraggianti. Ma anche il rendimento dell'1.6% conseguito sul patrimonio CLP è soddisfacente, se si considera che oltre la metà del capitale ha dovuto essere investita su un mercato monetario caratterizzato da performance negative. Il rendimento-target è stato superato in tutti i settori operativi.

Rispetto al benchmark il risultato ottenuto ha avuto effetti differenti nei tre settori: sulla base della gestione del rischio basata su regole precise, nel settore CLP si è mantenuta una quota azionaria sistematicamente inferiore rispetto a quella definita nella strategia. Questo stato di cose giustifica in sostanza la minor performance rispetto al benchmark dello 0.3%. Situazione contraria nel settore AD. Di riflesso in questo settore si è evidenziata una maggior performance rispetto al benchmark di +0.2%. Nel settore LPP il rendimento del benchmark è stato raggiunto con una precisione di quasi due cifre dopo la virgola.

La coerente copertura di gran parte dei rischi di valuta non è stata pagante nell'esercizio in rassegna e ciò per riflessioni correlate al rendimento. Senza copertura di valuta il rendimento complessivo sarebbe stato di 0.3 punti percentuali superiore. Questo risultato è ascrivibile soprattutto al rialzo del dollaro americano dopo la sorprendente elezione di Donald Trump a presidente degli Stati Uniti d'America.

Sviluppo del rendimento	2016	2015
Previdenza LPP	3.7%	0.8%
Conti di libero passaggio	1.6%	-0.1%
Assicurazione rischio per disoccupati	3.5%	0.2%
Totale	2.0%	0.1%

2.2. Rendimento categorie d'investimento

Una forte contrazione degli interessi verificatasi immediatamente dopo la decisione degli inglesi di abbandonare l'UE ha prodotto la situazione grottesca per cui tutti i prestiti della Confederazione presentavano rendimenti negativi, anche quelli con una decorrenza residua di cinquant'anni. Benché questo fenomeno sia in buona parte scomparso a fine anno, nonostante gli interessi negativi si è registrata una performance positiva sugli investimenti obbligazionari. Nella categoria «liquidità/mercato monetario CHF» - categoria importante per il settore CLP - la perdita attesa a seguito della politica degli interessi praticata dalla Banca nazionale svizzera si è attestata a -0.6%.

L'elezione a sorpresa di Trump a presidente USA ha successivamente prodotto un altrettanto sorprendente rialzo delle borse azionarie mondiali. Di questo slancio non hanno potuto approfittare le grandi società svizzere. Analogamente agli anni precedenti, gli investimenti in immobili svizzeri hanno per contro contribuito positivamente al risultato annuale. Analizzata in cifre assolute, la maggior plusvalenza è stata ottenuta sulle materie prime. La loro plusvalenza va letta alla luce delle perdite degli anni precedenti (2015 -27%).

Categoria d'investimento	Quota patrimoniale 31.12.2016			Performance 2016	
	Mio. CHF	Portafoglio	Strategia ¹	Portafoglio	Benchmark
Liquidità/mercato monetario CHF	5'314.8	40.6%	38.0%	-0.6%	-0.9%
Obbligazioni Svizzera	2'568.1	19.6%	20.3%	1.4%	1.6%
Obbligazioni mondo	2'006.3	15.3%	15.6%	2.9%	4.1%
Azioni Svizzera	589.5	4.5%	4.3%	-1.5%	-1.4%
Azioni mondo	1'270.5	9.7%	10.6%	10.8%	10.3%
Azioni mercati emergenti	215.0	1.6%	2.1%	12.9%	12.9%
Immobili Svizzera	953.1	7.3%	7.5%	5.3%	6.6%
Immobili mondo	57.3	0.4%	0.5%	7.6%	7.6%
Materie prime	141.5	1.1%	1.2%	21.8%	19.2%
Overlay di valuta	-21.6	-0.2%			
Totale complessivo	13'094.66	100.0%	100.0%	2.0%	2.3%

¹ Ponderato, sulla base delle singole strategie e dei singoli investimenti di capitale dei settori operativi

2.3. Strategia d'investimento e ripartizione degli investimenti (asset allocation)

Nell'esercizio in rassegna la strategia d'investimento non ha subito modifiche in alcun settore operativo.

L'approccio di gestione dei rischi basata su regole precise ha prodotto nel settore CLP una sistematica preponderanza di liquidità e di investimenti sul mercato monetario a scapito delle altre categorie d'investimento, in particolare delle azioni mondo. Nel settore AD questa impostazione ha generato, sulla base dell'elevato grado di copertura, una sistematica preponderanza degli investimenti in azioni e materie prime a scapito degli investimenti con tasso d'interesse fisso. Complessivamente però ci si è attenuti molto scrupolosamente alle strategie d'investimento.

Allocazione degli investimenti per 31.12.2016 (Fondazione complessiva)	CLP		LPP		AD	
	Strategia	Allocazione	Strategia	Allocazione	Strategia	Allocazione
Liquidità/mercato monetario CHF	47.5%	50.5%	1.0%	2.0%	20.0%	21.3%
Obbligazioni Svizzera	14.0%	13.2%	46.0%	46.1%	29.0%	26.8%
Obbligazioni mondo	14.5%	14.4%	20.0%	19.2%	17.0%	16.5%
Azioni Svizzera	4.0%	4.2%	5.0%	5.3%	5.5%	5.8%
Azioni mondo	10.0%	8.9%	12.0%	11.8%	14.5%	14.8%
Azioni mercati emergenti	2.0%	1.4%	2.0%	2.2%	3.0%	3.4%
Immobili Svizzera	7.0%	6.7%	10.0%	10.0%	7.0%	7.0%
Immobili mondo	0.0%	0.0%	2.0%	1.8%	2.0%	2.2%
Materie prime	1.0%	0.8%	2.0%	1.7%	2.0%	2.4%
Overlay di valuta	0.0%	-0.2%	0.0%	-0.2%	0.0%	-0.2%
Totale investimenti di capitale	100.0%	100.0%	100.0%	100.0%	100.0%	100.0%
Di cui investimenti alternativi	1.0%	1.4%	2.0%	2.0%	2.0%	2.8%
Investimenti alternativi ai sensi dell' art.53 cpv. 1 lett.e OPP 2	1.0%	0.8%	2.0%	1.7%	2.0%	2.4%
Altri investimenti alternativi ¹	0.0%	0.6%	0.0%	0.3%	0.0%	0.4%

¹ Investimenti delle categorie mercato monetario CHF, obbligazioni Svizzera, obbligazioni mondo, che non adempiono i requisiti ai sensi dell'art. 53 cpv. 1 lett. b OPP 2 e che pertanto vengono ritenuti investimenti alternativi.

2.4. Afflusso di capitali

Anche se la crescita dell'afflusso di capitali nel settore CLP è leggermente rallentata rispetto all'anno precedente, l'ammontare netto delle nuove entrate superiore a un miliardo di franchi è estremamente impressionante. Anche il settore LPP ha registrato un considerevole afflusso netto di mezzi. Situazione contraria per il settore AD, poiché le aliquote di contribuzione sono state abbassate a seguito della prospera situazione finanziaria.

Afflusso di capitali ¹ (CHF '000)	2016 CHF	2015 CHF	Scarto
Afflusso netto complessivo	1'290'480	1'180'853	9.3%
Afflusso netto CLP	1'089'842	1'034'884	5.3%
Afflusso netto LPP	184'485	116'895	57.8%
Afflusso netto AD	16'154	29'074	-44.4%

¹ Contributi dedotte le prestazioni versate e le spese di gestione, senza speciali utili e delimitazioni

3. CONTO ANNUALE

3.1. Bilancio fondazione complessiva

	31.12.2016 CHF '000	31.12.2015 CHF '000
ATTIVI		
Investimenti patrimoniali	13'352'339	11'881'719
Mezzi liquidi	80'749	94'345
Crediti a contribuenti	157'804	144'791
Altri crediti	18'346	12'055
Investimenti di capitale	13'094'661	11'628'827
Infrastrutture d'esercizio	780	1'700
Delimitazione attiva dei ratei e dei risconti	4'093	4'152
Totale attivi	13'356'432	11'885'871
PASSIVI		
Impegni	167'075	235'656
Delimitazione passiva dei ratei e dei risconti	2'691	2'244
Riserva datori di lavoro	279	314
Accantonamenti non tecnici	8'462	7'523
Capitali di previdenza e accantonamenti tecnici	12'047'533	10'638'731
Capitale di previdenza assicurati attivi	10'362'037	9'127'069
Capitale di previdenza beneficiari di rendite	998'144	877'581
Accantonamenti tecnici	687'352	634'081
Riserva per oscillazione di valore	929'808	848'070
Mezzi non vincolati/sottocopertura	200'585	153'333
Totale passivi	13'356'432	11'885'871

3.2. Conto d'esercizio fondazione complessiva

	2016 CHF '000	2015 CHF '000		2016 CHF '000	2015 CHF '000
Contributi e depositi ordinari e di altro genere	234'174	227'225	Risultato netto dall'investimento patrimoniale	243'565	-2'714
Contributi lavoratori	101'007	99'868	Utile sugli interessi mezzi liquidi	7	10
Contributi datori di lavoro	123'378	121'341	Utile sugli interessi altri crediti	1'999	1'213
Depositi e versamenti	9'789	6'016	Utile sugli investimenti di capitale	262'984	16'133
Prestazioni di entrata	2'823'661	2'410'436	Costo della gestione patrimoniale	-18'757	-16'432
			Costo degli interessi	-2'667	-3'637
<i>Afflusso da contributi e prestazioni di entrata</i>	<i>3'057'834</i>	<i>2'637'661</i>	Scioglimento/costituzione accantonamenti non tecnici	-939	-2'135
Prestazioni regolamentari	-316'729	-292'658	Utile di altro genere	9'914	6'876
Rendite di vecchiaia	-34'481	-30'696	Spese di altro genere	-5'133	-2'727
Rendite per superstiti	-5'578	-4'998	Dispendio amministrativo	-24'747	-23'228
Rendite di invalidità	-22'057	-20'928	Spese amministrative generali	-24'372	-22'833
Rendite per figli	-2'597	-2'637	Revisione/perito per la previdenza professionale	-273	-269
Prestazioni di capitale in caso di pensionamento	-221'419	-198'209	Autorità di vigilanza	-102	-125
Prestazioni di capitale in caso di decesso e invalidità	-31'370	-35'189	<i>Eccedenza dei costi/ricavi prima della costituzione della riserva per oscillazione di valore</i>	<i>128'990</i>	<i>-68'410</i>
Casi di sinistro su prestazioni di libero passaggio	772	0	Variazione riserva per oscillazione di valore	-81'738	105'068
Prestazioni di uscita	-1'425'358	-1'141'206	Costituzione riserva per oscillazione di valore	-81'738	0
			Scioglimento riserva per oscillazione di valore	0	105'068
<i>Uscite per prestazioni e anticipi</i>	<i>-1'742'087</i>	<i>-1'433'864</i>	Eccedenza dei ricavi	47'252	36'658
Scioglimento/costituzione	-1'408'838	-1'247'731			
Capitali di previdenza, accantonamenti tecnici, riserve contributi					
Scioglimento/costituzione capitale di previdenza assicurati	-1'204'253	-1'094'237			
Scioglimento/costituzione capitale di previdenza beneficiari di rendite	-120'563	-52'309			
Scioglimento/costituzione accantonamenti tecnici	-53'271	-47'953			
Maturazione interessi capitale a risparmio	-30'787	-53'344			
Scioglimento/costituzione riserve contributi	35	111			
Dispendio assicurativo	-580	-547			
Risultato netto dalla quota assicurativa	-93'671	-44'481			

4. COMPITI E ORGANIZZAZIONE

4.1. Forma giuridica e scopo

La Fondazione istituto collettore LPP è un istituto di previdenza di diritto privato. È stata fondata dalle centrali operaie e padronali, per incarico del legislatore (cfr. art. 54 LPP), il 6 dicembre 1983. È iscritta nel registro di commercio del Canton Zurigo con il nome di «Fondazione svizzera dei partner sociali per l'istituto collettore secondo l'articolo 60 LPP (Fondazione istituto collettore LPP)».

4.2. Compiti

I compiti della Fondazione istituto collettore LPP sono descritti come segue all'articolo 60 capoversi 2 e 5 LPP e all'articolo 11 capoverso 3bis:

La Fondazione svolge i compiti ad essa delegati nei seguenti quattro settori:

- > conti di libero passaggio (art. 60 cpv. 5 LPP)
- > previdenza LPP (art. 60 cpv. 2 lett. a, b, c, d LPP)
- > assicurazione rischio per disoccupati (art. 60 cpv. 2 lett. e LPP)
- > controllo della riaffiliazione (art. 11 cpv. 3bis LPP)

L'Istituto collettore è da ritenersi un'autorità nel senso dell'articolo 1 capoverso 2 lettera e della Legge federale sulla procedura amministrativa (art. 54 cpv. 4 LPP). L'Istituto collettore può emanare decisioni per adempiere i compiti nel quadro della previdenza LPP (art. 60 cpv. 2bis LPP).

4.3. Organizzazione

Dal 1° gennaio 2009 la Fondazione svolge tutte le mansioni amministrative con un'organizzazione interna, che a fine 2016 contava 161 persone.

Gli investimenti di capitale sono gestiti, sotto la guida del settore investimenti di capitale, da diverse banche e gestori di portafoglio.

Nel settore investment-controlling la Fondazione viene affiancata dalla PPCmetrics SA, nella contabilità dei titoli e nella global custody dalla UBS SA e nel settore legale dal Dr. Hans Ulrich Stauffer. Patrick Spuhler, Prevanto SA, è attivo quale esperto di assicurazioni pensionistiche. La società di revisione è la BDO SA di Zurigo.

L'organo supremo dell'Istituto collettore è il Consiglio di fondazione. Esso si compone di dodici membri. Dieci rappresentanti vengono delegati dalle centrali operaie e padronali, due rappresentanti vengono designati dall'Amministrazione pubblica. Per affiancarlo nel lavoro, il Consiglio di fondazione ha istituito dei comitati assegnando loro diversi compiti.

A fine 2016 vigeva la seguente organizzazione:

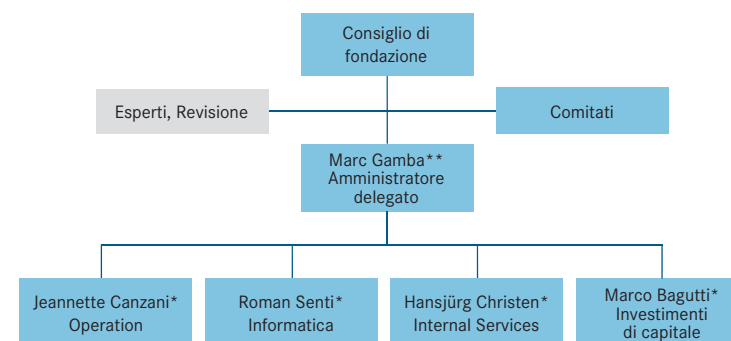

* Membro della direzione

** dal 01.01.2017

4.4. Composizione del Consiglio di fondazione

Nel 2016 il Consiglio di fondazione si componeva come segue:

Rappresentanti dei lavoratori

Dr. Doris Bianchi (Presidente)	Unione sindacale svizzera, Berna
Franz Cahannes	Unia, Zurigo
Adrian Wüthrich	Travail.Suisse, Berna
Urs Masshardt	Travail.Suisse, Berna
Jorge Serra	Sindacato svizzero dei servizi pubblici (SSP/VPOD), Zurigo

Rappresentanti dei datori di lavoro

Martin Kaiser (Vice-presidente)	Unione centrale delle associazioni padronali, Zurigo
Andreas Markwalder	GastroSocial, Aarau
Henrique Schneider	Unione svizzera delle arti e dei mestieri, Berna
Dr. Andreas Lüthi	proparis Previdenza arti e mestieri Svizzera, Berna
François Gummy	Fondation de Prévoyance Richemont, Villars-sur-Glâne

Rappresentanti dell'Amministrazione pubblica

Dòra Makausz	Segreteria di Stato dell'economia (SECO), Berna
Vacante	

Zweigstelle Deutschschweiz

Stiftung Auffangeinrichtung BVG
Weststrasse 50
Postfach
8036 Zürich

Agence régionale de la Suisse romande

Fondation institution supplétive LPP
Passage St-François 12
Case postale 6183
1002 Lausanne

Agenzia regionale della Svizzera italiana

Fondazione istituto collettore LPP
Viale Stazione 36, Stazione FFS
Casella postale
6501 Bellinzona

Fondazione istituto collettore LPP
Direzione
Weststrasse 50
8003 Zurigo

www.aeis.ch